

**POZIȚIA INVESTIȚIONALĂ INTERNAȚIONALĂ A REPUBLICII MOLDOVA LA 31.12.2012**

Poziția investițională internațională a Republicii Moldova la sfârșitul anului 2012 a rămas net debitoare și a constituit 5,482.47 mil. USD (tabelul 1), majorându-se față de sfârșitul anului 2011 cu 415.74 mil. USD (8.2 la sută). Activele au crescut cu 14.5 la sută (sau cu 414.14 mil. USD), iar pasivele – cu 10.5 la sută (sau cu 829.88 mil. USD).

 Tabelul 1. *Poziția investițională internațională a Moldovei la 31.12.2012 (mil. USD)*

	Situția la sfârșitul anului 2011	Modificări care reflectă					Situția la sfârșitul anului 2012
		dinamica totală	fluxul din BP	schimbări de preț	fluctuația ratei de schimb	alte ajustări	
<b>Poziția investițională internațională (netă)</b>	<b>-5066.73</b>	<b>-415.74</b>	<b>-461.79</b>	<b>-2.84</b>	<b>21.52</b>	<b>27.37</b>	<b>-5482.47</b>
<b>Active</b>	<b>2858.01</b>	<b>414.14</b>	<b>357.31</b>	<b>8.30</b>	<b>45.15</b>	<b>3.38</b>	<b>3272.15</b>
Investiții directe peste hotare	88.42	19.78	19.78				108.20
Capital social	85.99	18.40	18.40				104.39
Alt capital	2.43	1.38	1.38				3.81
Investiții de portofoliu	8.68	-3.98	-3.98				4.70
Titluri de participare	2.02	0.26	0.26				2.28
Titluri de creanță	6.66	-4.24	-4.24				2.42
Derivate financiare	3.53	0.33	0.24		0.09		3.86
Alte investiții	792.06	-151.67	-156.36		4.69		640.39
Credite comerciale	284.69	-83.50	-82.76		-0.74		201.19
Împrumuturi	5.35	4.96	4.96				10.31
Valută și depozite	493.00	-73.13	-78.56		5.43		419.87
Alte active	9.02						9.02
Active de rezervă	1965.32	549.68	497.63	8.30	40.37	3.38	2515.00
<b>Pasive</b>	<b>7924.74</b>	<b>829.88</b>	<b>819.10</b>	<b>11.14</b>	<b>23.63</b>	<b>-23.99</b>	<b>8754.62</b>
Investiții directe în economia națională	3170.02	168.77	159.21	11.14	0.65	-2.23	3338.79
Capital social și venit reinvestit	2429.37	139.45	135.79	11.14	-8.11	0.63	2568.82
Alt capital	740.65	29.32	23.42		8.76	-2.86	769.97
Investiții de portofoliu	72.68	11.90	12.53			-0.63	84.58
Titluri de participare	72.61	11.90	12.53			-0.63	84.51
Titluri de angajamente	0.07						0.07
Derivate financiare	3.13						3.13
Alte investiții	4678.91	649.21	647.36		22.98	-21.13	5328.12
Credite comerciale	1017.13	138.34	138.88		-0.54		1155.47
Împrumuturi	2531.87	447.35	426.39		20.96		2979.22
Valută și depozite	148.99	-4.19	-5.45		1.26		144.80
Alte pasive	800.77	66.41	87.54			-21.13	867.18
Alocări de DST	180.15	1.30			1.30		181.45

Notă: Pentru evaluarea stocurilor se utilizează cross-cursul oficial de schimb al devizelor originale față de dolarul SUA, la sfârșit de perioadă.

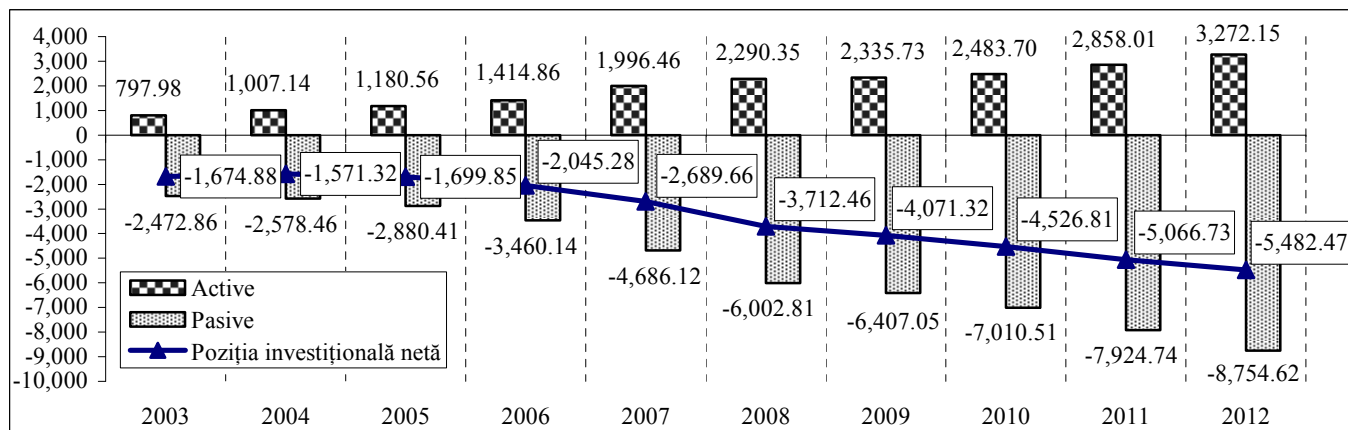
 Diagrama 1. *Poziția investițională internațională, în dinamică (mil. USD)*

Activele financiare externe (diagrama 2) au înregistrat la 31.12.2012 un stoc în valoare de 3,272.15 mil. USD, comparativ cu 2,858.01 mil. USD la finele anului precedent. Modificarea stocului de creanțe pe parcursul anului 2012 a fost influențată în sensul creșterii de fluxul de tranzacții efective reflectate în balanța de plăți în valoare de 357.31 mil. USD, de schimbarea de preț a titlurilor de valoare din componența activelor de rezervă cu 8.30 mil. USD, de fluctuația ratei de schimb a altor valute față de dolarul SUA cu 45.15 mil.USD și de alte schimbări cu 3.38 mil.USD.

Diagrama 2. Activele financiare externe, la sfârșitul perioadei (mil. USD)

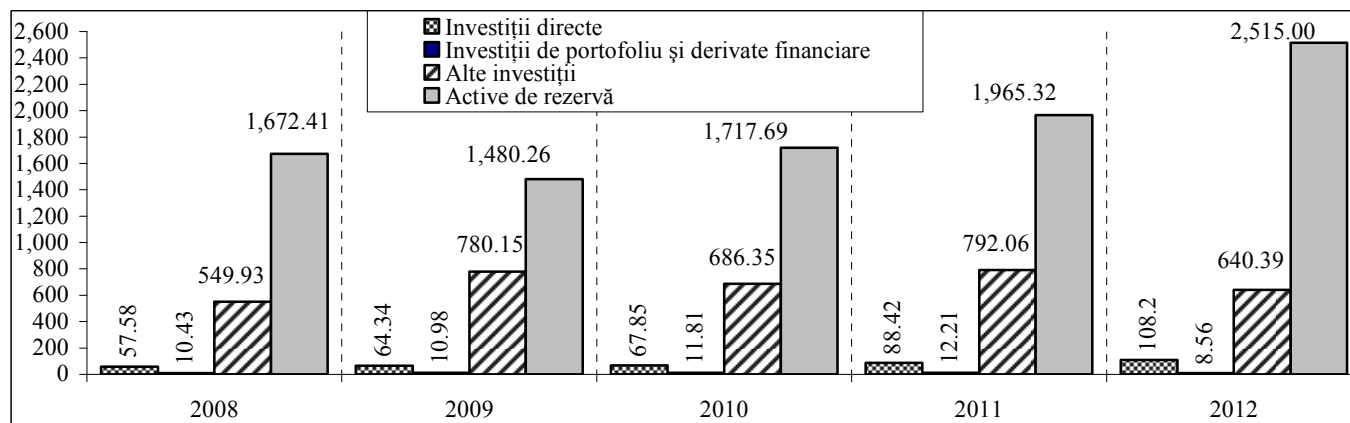

Din totalul activelor financiare externe, 76.9 la sută au constituit rezervele internaționale, care, majorându-se pe parcursul anului 2012 cu 28.0 la sută, la 31.12.2012 au însumat 2,515.00 mil. USD.

De asemenea, o pondere destul de semnificativă, 19.6 la sută, au deținut activele sub formă de alte investiții, care s-au diminuat cu 19.1 la sută și la finele anului au totalizat 640.39 mil. USD.

Modificarea stocului de *pasive financiare externe* (diagrama 3) a fost influențată în sensul creșterii de fluxul de tranzacții efective în valoare de 819.10 mil. USD, de schimbări de preț în valoare de 11.14 mil. USD și de fluctuația ratei de schimb a altor valute față de dolarul SUA cu 23.63 mil. USD, iar în sensul diminuării – de alte schimbări în valoare de 23.99 mil. USD.

Ponderea majoră în totalul angajamentelor externe o dețin alte investiții (60.9 la sută), care au crescut pe parcursul anului 2012 cu 13.9 la sută. Alte investiții au fost reprezentate în proporție de 55.9 la sută de împrumuturi, 21.7 la sută – credite comerciale, 16.3 la sută – alte pasive, 2.7 la sută – valută și depozite și 3.4 la sută – alocările de DST.

Diagrama 3. Pasivele financiare externe, la sfârșitul perioadei (mil. USD)

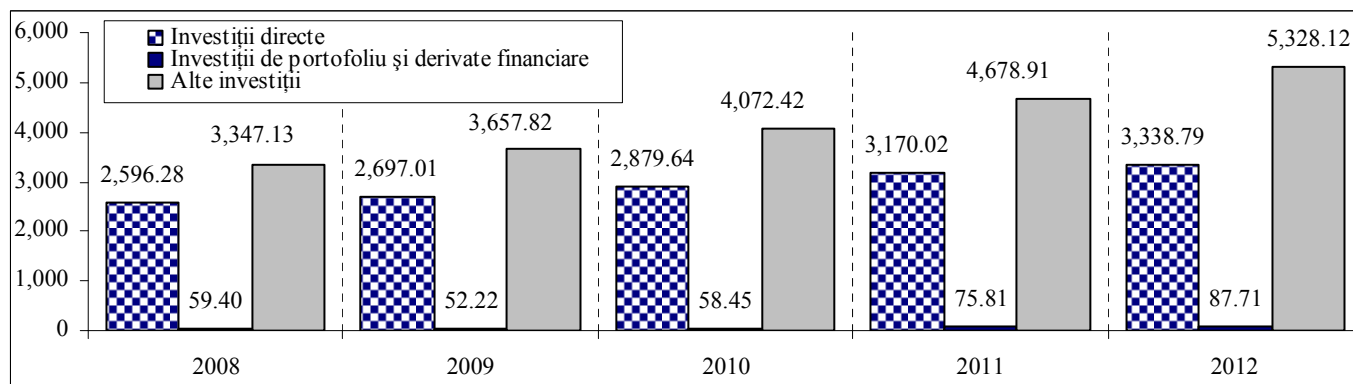

Repartiția sectorială a activelor și pasivelor externe ale țării la 31.12.2012 este prezentată în diagrama 4. Majorări de active financiare au fost înregistrate la sectorul autorităților monetare – cu 28.0 la sută și la sectorul bancar – cu 31.5 la sută, iar micșorări – la alte sectoare – cu 39.3 la sută.

Angajamentele externe au înregistrat creșteri la toate sectoarele. Astfel, angajamentele externe ale sectorului autorităților monetare s-au majorat cu 42.9 la sută, ale sectorului guvernamental – cu 9.0 la sută, ale sectorului bancar – cu 3.0 la sută și ale altor sectoare – cu 10.1 la sută.

Diagrama 4. Structura sectorială a activelor și pasivelor financiare, la sfârșitul perioadei (mil. USD)

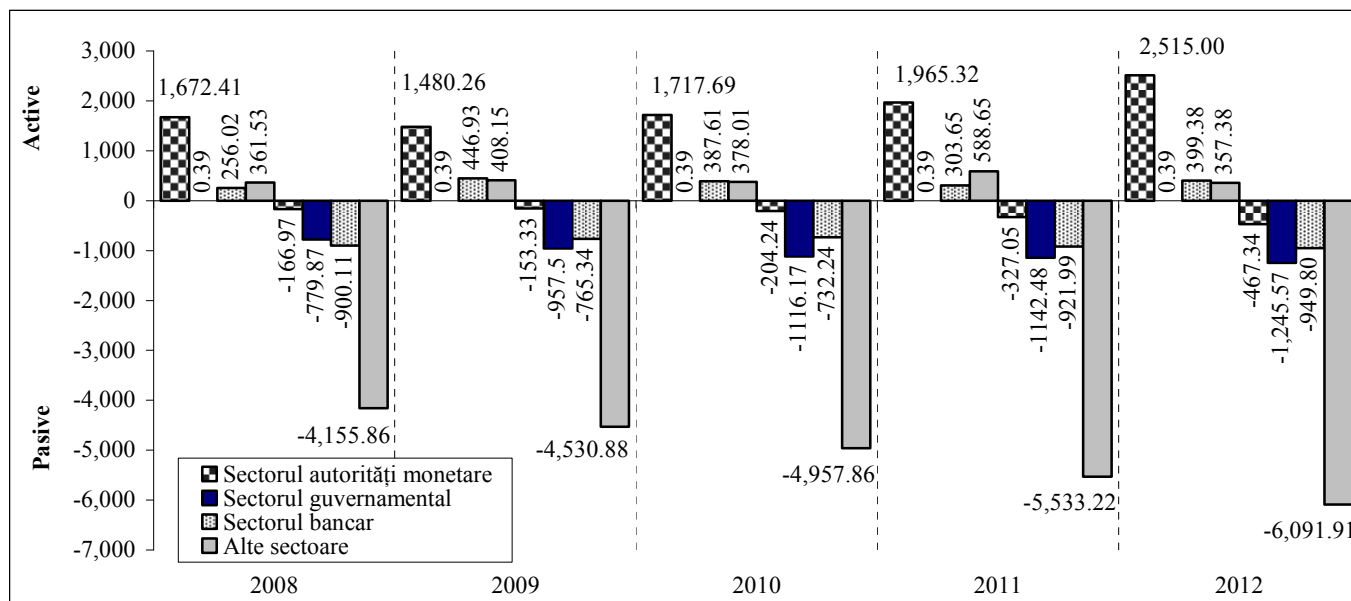

După scadență (diagrama 5), în total creanțe predomină cele pe termen scurt (96.2 la sută), capitalul pe termen lung fiind ne semnificativ (3.8 la sută). Evoluția anuală denotă o creștere a activelor pe termen scurt cu 14.5 la sută și a celor pe termen lung cu 14.1 la sută. Activele financiare pe termen scurt sunt alcătuite cu preponderență din active de rezervă (79.9 la sută) și alte investiții (19.9 la sută), cele pe termen lung fiind reprezentate de investiții directe (84.4 la sută), alte investiții (11.8 la sută) și investiții de portofoliu (3.8 la sută).

Diagrama 5. Structura după termene de scadență a activelor și pasivelor financiare (mil. USD)

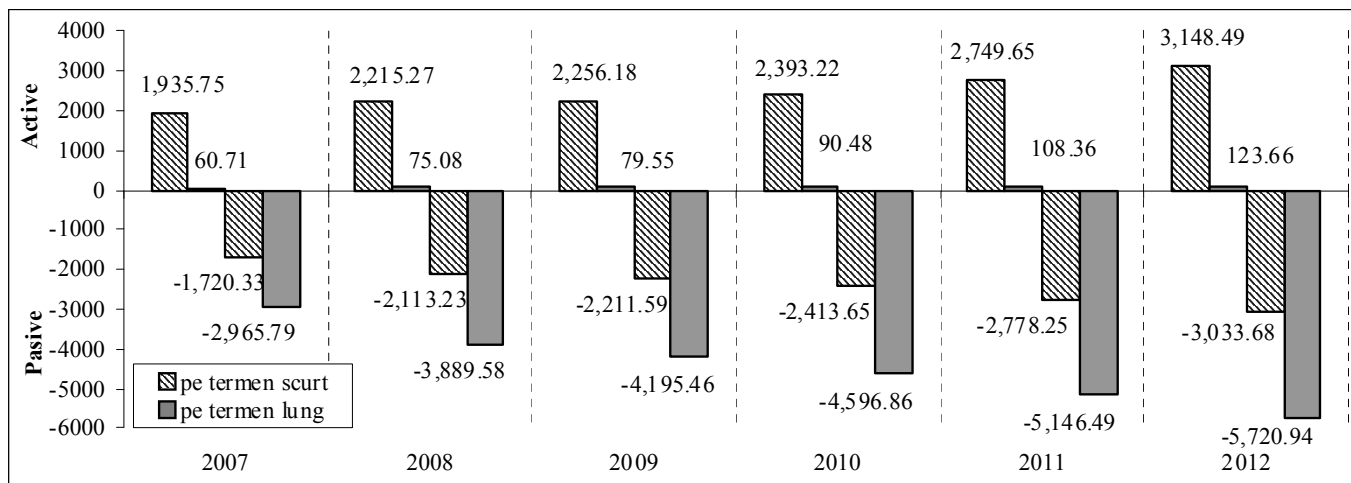

Scadența angajamentelor financiare externe acumulate este în proporție de 65.3 la sută pe termen lung și 34.7 la sută pe termen scurt: cele pe termen lung au crescut pe parcursul anului 2012 cu 11.2 la sută, iar cele pe termen scurt – cu 9.2 la sută.